

Descubre la gama 2011 de **Ferrari** Collection



MÁS INFORMACIÓN EN PÁGINA 81

Hoy por solo 1€, el DVD de Cine Clásico

EL SÉPTIMO SELLO



## Perros que dan la vida



Guiar a ciegos pero también terapias con mayores y personas con déficit social son las tareas de canes que se formarán en un nuevo centro pionero Páginas 3 a 5



ALMEIDA

Los sindicatos piden a Sacyl que refuerce con más personal Medicina Interna

Critican que pacientes con patologías dispares estén juntos en cuidados paliativos

Página 9

### INFORME

De la renuncia al sueldo del asesor al debate sobre el personal político

Página 8

### ADEMÁS...

#### SOCIEDAD

La Semana de la Discapacidad pone a las familias en el eje de la integración efectiva **11**

#### CAMPO

El coste del gasóleo agrícola supera el máximo histórico marcado en el año 2008 **20**

#### CULTURA

Moraleja del Vino salda su deuda con Barrón mediante un mural dedicado al escultor **67**

## Frenazo de hasta el 50% a la subida de precios de los productos más navideños

Tostón, cabrito, pescados y mariscos tienen tarifas más asequibles que hace un año por estas fechas por la amplia oferta y la crisis Página 6

### HOY EN LIDER



La defensa da al CR Tintos la victoria de la necesidad (62-56)

Los rojiblancos buscan hoy frenar la garra del Athletic B

El Zangarrón promociona las tradiciones en Intur Página 14

Toro disminuye las ayudas dirigidas a asociaciones Página 18

### Hoy en El Adelanto 88 págs.

OPINIÓN	2 y 21	ESPAÑA	28
ZAMORA	3	INTERNACIONAL	61
PROVINCIA	14	SUCESOS	62
CAMPO	20	CULTURA	67
CASTILLA Y LEÓN	26	LIDER	73

### Hoy incluye...

- **Cinco Días** .....páginas centrales  
- **LA VOZ** .....páginas interiores

el mejor precio y una gran sorpresa

tu seguro de coche o moto **169€**

TODOS LOS DÍAS\* SORTEAMOS UNA BICI POR SOLO PEDIR PRESUPUESTO SIN COMPROMISO

C/SANTIAGO 4 [www.mmtseguros.es](http://www.mmtseguros.es)

MMT  
SEGUROS

# ZAMORA



## Un proyecto muy animal

La Asociación de Perros de Asistencia y Animales de Terapia ha formado y entregado 22 animales a usuarios y familias desde 2008, una cifra que aumentará gracias a la creación de un Centro de Adiestramiento

ALICIA  
PÉREZ  
ZAMORA



Serán los ojos y la brújula de algún invidente, a algunos les harán recordar dónde está su pata, su hocico; a otros, trabajar con fichas de memoria, ensayar el saludo de bienvenida o el *sil.* En algunos casos, hacen de *perro manta* para facilitar el contacto físico a personas con discapacidad; en otros, despiertan el sentido de protección y suben el autoestima de los más introvertidos, o traen a la memoria reminiscencias de tiempos pasados haciendo recordar a los mayores que sus cuidados y cariño siguen siendo tan necesarios como en aquellos días en los que no habían oído hablar de la demencia ni tan siquiera conocían la existencia de la enfermedad de alzheimer.

*Alis* es una golden retriever de impoluta cabellera dorada. Ágil, joven y alegre, aunque ya no es una cachorra, es ejemplo de un perro formado por la Asociación de Perros de Asistencia y Animales de Terapia, que lleva tres años dedicándose a formar animales de terapia y perros guía, siguiendo el ejemplo de la Federación Internacional de Perros Guía, a la que pertenecen 35 países. Desde entonces, la entidad, cuyo germen radica en Zamora, ha entregado 22 perros entrenados por los dos instructores profesionales con los que cuenta la asociación, una cifra notable si se tiene en cuenta que el adiestramiento supone 18 meses de trabajo por animal. Concretamente, el perro está con la familia de educadores hasta los 12 meses y a partir de ahí, comienza el entrenamiento específico con una duración de seis a ocho meses, dependiendo del perfil del animal y de la patología a la que vaya destinado.

Ya son 22 los perros de PAAT que circulan por las calles españolas, después de ser asignados y entregados mediante un contrato de usufructo a un usuario tras un escrupuloso trabajo. Y es que los solicitantes también tienen que someterse a una formación, cuyo objetivo es la vinculación afectiva. Se trata de un proceso preciso y profesional, a prueba de errores, cuyo objetivo es ser desarrollado en un futuro no muy lejano en el que será el Centro de Adiestramiento a nivel nacional, que pondrá a Zamora en el mapa de los perros de asistencia gracias a un proyecto ambicioso, de envergadura animal y dirigido a mejorar la calidad de vida de personas que necesitan de este servicio bajo el lema *Aceptamos la diferencia, no la indiferencia.* ■

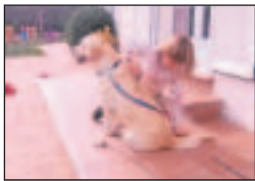

## OBJETIVO ■ PAAT pretende contar con más de una veintena de profesionales

El equipo desea que la futura infraestructura sitúe a Zamora en el mapa de los animales de asistencia y convertirlo en lugar de referencia

El centro aglutinará formación, adiestramiento, terapia e investigación en una iniciativa pionera y novedosa

(Viene de la página anterior)

“¿No tendrás premio?”, pregunta la terapeuta Mónica Gago para deleitar a *Alis*. Acaban de llegar a la sede de la asociación, junto a la antigua estación de autobuses. Es tarde de lluvia y llegan mojadas pero, tras el secado del pelaje con una toalla, la perra comienza a indagar preparada para la sesión fotográfica. “Es que si no hay dinero, no trabaja”, bromea el presidente de PAAT, Alberto Álvarez, uno de los 15 instructores de perros guía que hay actualmente en toda España y asesor para la creación de la primera escuela de perros guía de ONCE hace 24 años.

La ilusión, la fuerza y la pasión del equipo se hacen palpables en el transcurso de la conversación. Nada hace presagiar, a la llegada a una sede sencilla cedida por el Ayuntamiento de Zamora hace apenas un mes, el centro perfectamente ideado y las novedosas iniciativas que en él se quieren poner en marcha. Y es que la futura infraestructura, además de facilitar la adaptación de las personas discapacitadas que necesitan esta ayuda y ampliar las posibilidades de los usuarios de perro guía para evitar que 30 invidentes españoles tengan que trasladarse al año a Estados Unidos para ser entrenados junto a sus animales, pretende ser una iniciativa de I+D+i en colaboración con diferentes universidades y un centro de formación y profesionalización del mundo canino, así como un centro educativo, abierto al público y a las visitas escolares.

Situado en una parcela en el polígono de Los Llanos, supondrá la creación de entre 20 y 25 pue-

### DATOS

#### ■ EQUIPO

La asociación cuenta en estos momentos con dos instructores, una terapeuta, psicólogos y profesionales de otros campos. El objetivo es crear una veintena de puestos para que la cifra de perros que se entreguen anualmente alcance los 40 ejemplares, media de las escuelas europeas.

#### ■ MÉRITO

Se trata de un trabajo en el que es imprescindible conocer la técnica para desarrollar el potencial del animal y que éste sirva como perro de asistencia.

tos de trabajo, con un porcentaje para personas con discapacidad, y dispondrá de una decena de habitaciones para acomodar a los usuarios y una sala de conferencias y reuniones. “Es un trabajo multidisciplinar, hay instructores que se encargan de trabajar con los perros y los usuarios, y terapeutas que desarrollan los programas junto con psicólogos. En perro guía nos gustaría alcanzar al año una cifra de 40 o 45 usuarios, que es lo que entrena una escuela media en Europa. Queremos que Zamora consiga este centro de excelencia porque esta iniciativa puede suponer, además de los puestos de trabajo, poner a Zamora en el mapa de los animales de asistencia y que hablar de la ciudad sea hablar del centro y viceversa, que sea el lugar de referencia”, explicó el presidente

(Pasa a la página siguiente)



Elena Haedo, Mónica Gago, Alberto Álvarez y la perra *Alis* posan en la oficina de la asociación cedida por el Ayuntamiento.



Un niño con autismo, durante una sesión de terapia asistida con animal.



Jane Kefford, instructora de perros guía de la asociación, durante un entrenamiento con uno de los ejemplares.



## OBRAS ■ La ejecución del proyecto arrancará a mediados del próximo año

Empresas y fundaciones de todo el país colaborarán en la puesta en marcha de una inversión aproximada de 3 millones de euros

(Viene de la página anterior)

de PAAT, señalando sobre la mesa los planos de un proyecto presupuestado en aproximadamente 3 millones de euros y cuyas obras, que se ejecutarán por fases con el objetivo de que su desarrollo no interrumpa el trabajo del centro, comenzarán a mediados o finales de 2012, gracias al apoyo y la colaboración de empresas cuya ayuda quedará plasmada en cada ladrillo y en las futuras dependencias de las instalaciones. "¡Ay el día que podamos tener esto! Lo vamos a tener y no tardaremos mucho en verlo", expresa convencida Elena Haedo, secretaria de la asociación.

### Ejecución por fases

"Estamos en el momento de la planificación y de conseguir fondos porque no tenemos ni un solo céntimo de ninguna subvención. Uno de los canales para conseguir fondos son los socios y en breve nos dedicaremos a presentar el proyecto a empresas y fundaciones de toda España y a vender nuestro proyecto por partes, para que cada una se identifique con su propia inversión", señaló Alberto Álvarez.

Ganas no les faltan, profesionalidad y entrega tampoco. Juntos son capaces de ver los sólidos muros que acogerán la zona de terapia en la que se trabajará con diferentes asociaciones y personas con discapacidad, diez habitaciones totalmente adaptadas que servirán de residencia para los usuarios que precisen de este servicio y una zona de cuidado de animales. Es más, si dejan a la imaginación ir un poco más allá, ven a la Reina Doña Sofía en el acto de inauguración de un centro "que llevamos tanto tiempo soñando y que será muy importante para Zamora y para el mundo de la discapacidad asistencial". ■

**ALBERTO ÁLVAREZ** | Presidente de PAAT

Instructor de perros guía, afirma que el bienestar del animal y el respeto de sus descansos es fundamental

## "Se trata de un trabajo para humanos"

Instructor de perros guía, se cualificó en Inglaterra, donde desarrolló esta profesión además de en Estados Unidos. Apasionado de este trabajo desde su juventud, ahora, tras la creación de una asociación única en el país que combina el entrenamiento de perros guía y de terapia, su ilusión pasa por la creación de un centro en Zamora que aglutine las referencias que ha conocido de cerca a lo largo de su experiencia.

**PREGUNTA** - ¿Qué papel juega el perro?

**RESPUESTA** - El perro es el vínculo, la bisagra, un medio para hacer un trabajo para humanos. Una de las condiciones es el cuidado del animal, se supervisa su bienestar en todo momento y se hacen controles constantemente, respetando sus descansos. Esto es muy importante, no se trata del uso del animal, sino que es un medio para trabajar con el usuario donde el animal disfruta porque es la única forma de que realmente el perro pueda trabajar bien y asuma ciertas responsabilidades.

**P** - Se trata de un trabajo totalmente voluntario...

**R** - Hoy por hoy es totalmente voluntario hasta que consigamos fondos para que todo el mundo que está involucrado se profesionalice en el sentido de que reciba un sueldo.



Alberto Álvarez.

**RESPUESTA** - ¿Cuáles son las razas que se utilizan?

**P** - Labrador, golden retriever, pastor alemán y el primer cruce entre labrador y golden retriever. Son razas muy amables y que no asustan. Con un labrador la gente ve una especie de osito de peluche y son perros totalmente sociables, les encanta el contacto humano y participar y jugar, lo que es muy importante.

**P** - ¿Cuál es el próximo objetivo de este trabajo?

**R** - Estamos empezando a trabajar para preparar perros para niños con diabetes porque son capaces de anticipar una bajada de glucosa. ■

**MÓNICA GAGO** | Terapeuta de PAAT

Destaca el papel de los canes para ayudar a personas con discapacidad, trastornos cognitivos o demencias

## "Los usuarios notan muchísima mejoría"

Terapeuta ocupacional en una residencia de ancianos, Mónica Gago es la terapeuta de PAAT desde que conoció la entidad a través de la Asociación de Trastornos de la Conducta Alimentaria, a la que también pertenece. Desde entonces, está involucrada de lleno en un proyecto en el que cree y que tenía en mente hace muchos años.

**PREGUNTA** - ¿Qué objetivo se persigue con los programas de terapia asistida con animales?

**RESPUESTA** - Nuestro objetivo como terapeutas es conseguir la independencia del individuo a nivel global, físico, cognitivo, afectivo y funcional. Este tipo de terapia es un instrumento para incidir en esos objetivos de forma más fácil, porque un animal es una especie de motivador para conseguir esos objetivos sin que el usuario se dé cuenta. Por ejemplo, si una persona está haciendo rehabilitación porque se ha partido un brazo, hay fórmulas como dar un premio al perro, en las que se está extendiendo el brazo y trabajando la rehabilitación física.

**P** - ¿Y a nivel afectivo?

**R** - Es evidente el vínculo afectivo que produce un perro en cualquier persona que tenga una discapacidad. Cuidar a un perro hace que la persona se sienta útil. También se consigue un vínculo social y una



Mónica Gago.

mayor participación.

**P** - ¿Qué personas pueden acudir a estas terapias?

**R** - Cualquiera que tenga una dificultad, o incluso que no la tenga, a nivel físico, con trastornos cognitivos, demencias, Alzheimer, autismo, discapacidad física, psíquica o trastornos mentales. Hemos trabajado también con dependencias en Proyecto Hombre, en cárceles o con personas que sufren depresión o que están pasando una mala época.

**P** - ¿Los usuarios notan mejoría?

**R** - Muchísima, pero depende de cada persona, de su historial de vida y de las experiencias que haya tenido con animales. ■

los sentidos de forma diferente", explicó la secretaria de la asociación, Elena Haedo, quien espera que la cita se repita en sucesivas ocasiones.

### Conjunto de profesionales

Otra de las vías para conseguir fondos es la cuota de 50 euros al año que pagan los socios. De momento, PAAT ya cuenta con 180 de toda España, 70 de ellos de Zamora, que aportan también su trabajo voluntario y los conocimientos del ámbito en el que cada uno es competente. Además, la asociación cuenta con pequeños grupos de trabajo en Madrid y en Barcelona, un grupo unido por la pasión por el proyecto y por los animales. "Hay un equilibrio de recursos humanos del mundo animal, de terapia, de psicología y del mundo de los servicios, que hace que tengamos una asociación estupenda y muy equilibrada", afirmó el presidente. ■

## Una cena para los sentidos

La iniciativa solidaria 'Cena a ciegas', que se celebrará el 10 de febrero en el hotel NH y que alcanzará su segunda edición, es una de las principales fuentes de ingresos de la entidad, que ya cuenta con 180 socios

La segunda edición de la iniciativa solidaria *Cena a ciegas* tendrá lugar el 10 de febrero en el hotel NH Palacio del Duero. Con los ojos vendados, los comensales serán partícipes de una cita gastronómica en la que tendrán que agudizar sus sentidos y saber, valiéndose del gusto y del olfato, qué estarán degustando en cada momento. Esta iniciativa además es una de las principales fuentes de ingresos, ya que la recaudación íntegra se destinará a las actividades y al futuro centro de la Asociación de Perros de Asistencia y Animales de Terapia (PAAT).

El año pasado, el encuentro

contó con la presencia del crítico gastronómico Jonatan Armengol y el músico y compositor Serafín Zubiri, con los que también esperan contar en esta ocasión, así como con la colaboración de los cocineros Nacho Manzano, del NH; Gloria Martín, de El Empalme, y Alfonso Meneses, de Los caprichos de Meneses. "Es una cena diferente porque consiste en que todos los comensales cenemos con un antifaz y te van explicando lo que tienes en el plato. Consiste en sentarse y empezar a experimentar. La comida es espectacular y este año va a ser todavía más divertida y sensorial, y se utilizarán



Un niño autista, tumbado junto a un perro.